

Beni

*¡Con mayor
atención al
Sector
Agropecuario!*



PRESENTACIÓN

La actividad agropecuaria del departamento de Beni es la que cuenta con mayor financiamiento por parte del sistema financiero. Es así que del total de créditos destinados al sector productivo en esta región, el 46,6% corresponde al sector agropecuario. La citada participación ubica a Beni como el departamento con mayor atención al mencionado sector, lo que es relevante para su economía y determinante para garantizar la seguridad alimentaria de la población beniana y del país en su conjunto.

En ese contexto, los créditos en el departamento de Beni ascienden a Bs4.198 millones, distribuidos en más de 45 mil prestatarios, de los cuales el 36,3% obtuvo beneficios como: la disminución de tasas de interés, el pago de gastos notariales, la ampliación del plazo del crédito y otros, en calidad de Clientes con Pleno y Oportuno Cumplimiento de Pago (CPOP). Por tipo de crédito, la mayor proporción de estos corresponden a préstamos para vivienda y microcréditos, con participaciones de 38,5% y 33,4%, respectivamente.

Los créditos destinados al sector productivo en Beni alcanzan a Bs1.145 millones y representan el 27,3% de la cartera total del departamento. Cabe mencionar que las otorgaciones de estos créditos son a tasas de interés anuales máximas convenientes para los productores de: 6%, 7% y 11,5% según el tamaño de la unidad económica (micro, pequeña, mediana y gran empresa), en el marco del Decreto Supremo N° 2055 de 9 de julio de 2014.

Por su parte, los créditos de vivienda de interés social otorgados a las familias benianas, que no contaban con vivienda propia, suman Bs995 millones y representan el 23,7% del total de los créditos. En los últimos 12 meses los citados créditos aumentaron en 8,4%,

cifra que es mayor a la registrada a nivel nacional (6,4%). Similar a los créditos al sector productivo, los créditos de vivienda de interés social son otorgados con tasas anuales máximas favorables de: 5,5%, 6,0% y 6,5%, en función del valor comercial de la vivienda.

En cuanto a los depósitos, al 31 de octubre de 2021, éstos suman Bs1.322 millones, distribuidos en 66,8% en caja de ahorros, 16,2% en depósitos a plazo fijo, 13,7% en depósitos a la vista y 3,3% en otros depósitos. En comparación con similar periodo de 2020, los depósitos aumentaron en 12,8%, debido a la mayor dinámica de los depósitos a la vista, en caja de ahorros y a plazo fijo. Asimismo, el número de cuentas de depósito en el departamento supera los 431 mil, 6,5% más respecto a octubre de 2020, reflejando la confianza que mantiene la población beniana en el sistema financiero.

La cobertura de servicios financieros en Beni aumentó progresivamente en los últimos años, contando en la actualidad con la presencia de 20 entidades de intermediación financiera que tienen 202 Puntos de Atención Financiera (PAF), distribuidos en todo el departamento. Esto permite aumentar el nivel de cobertura de servicios financieros de manera importante, hasta alcanzar al 89% de los municipios del departamento, cifra superior al promedio nacional (78%).

PRINCIPALES INDICADORES FINANCIEROS DE BENI 2021

© 2021 Autoridad de Supervisión del Sistema Financiero – ASFI

Dirección de Estudios y Publicaciones

CARTERA DE CRÉDITOS

Las colocaciones de las entidades de intermediación financiera en el departamento de Beni suman Bs4.198 millones, 3% (Bs124 millones) más respecto a octubre de 2020. Este comportamiento se explica por los aumentos registrados en los créditos de vivienda, microcrédito y consumo en Bs65 millones, Bs53 millones y Bs41 millones, respectivamente.

Los préstamos otorgados a los hogares benianos representan el 52,4% (Bs2.201 millones) del total, y la cartera a las unidades económicas el 47,6% (Bs1.998 millones). La cartera de créditos se encuentra distribuida en más de 45 mil prestatarios, de los cuales el 36,3% obtuvo beneficios por su condición de CPOP.

Las colocaciones en Beni se destinan principalmente a la atención de la demanda de créditos de vivienda, con 38,5% (Bs1.615 millones) del total; le siguen el microcrédito con 33,4% (Bs1.401 millones), crédito de consumo con 14% (Bs586 millones), crédito pyme con 12,4% (Bs521 millones) y el crédito empresarial con 1,8% (Bs76 millones).

En los últimos cinco años, con excepción de la gestión 2020, las colocaciones de créditos muestran un comportamiento ascendente, acompañando la dinámica de las actividades económicas del departamento y respondiendo a las necesidades de financiamiento de la población.

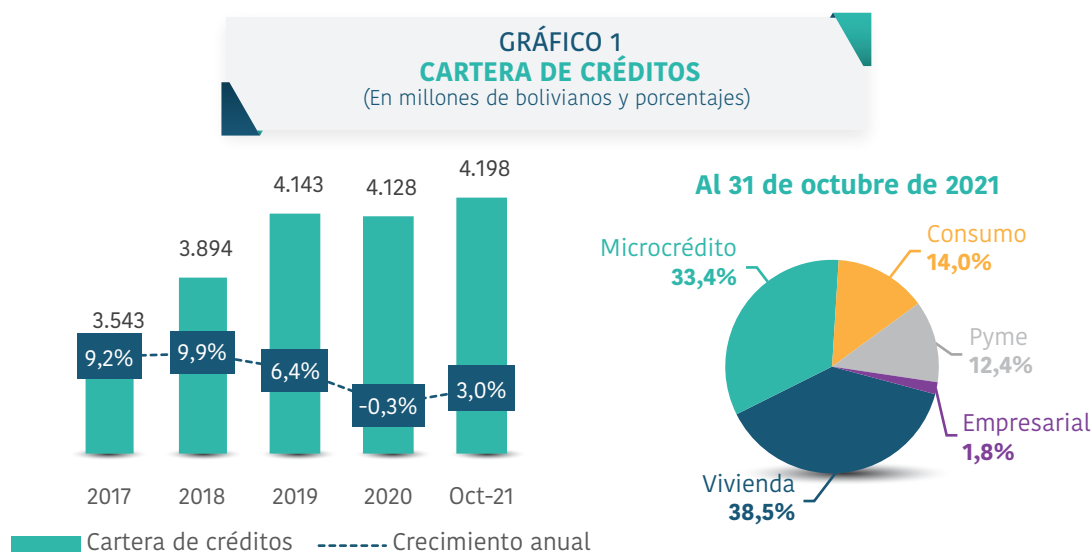

CRÉDITO DESTINADO AL SECTOR PRODUCTIVO

Las actividades económicas del sector productivo del departamento de Beni registran créditos vigentes en Bs1.145 millones, al 31 de octubre de 2021. Del citado monto, el 46,6% corresponde a las actividades relacionadas con el sector agropecuario, participación que le ubica como el departamento con mayor atención en este ámbito, en comparación con los demás departamentos.

En ese contexto, la cartera otorgada al sector productivo se distribuye en cuatro principales actividades económicas: agropecuaria, construcción, manufactura y turismo con participaciones de 46,6% (Bs533 millones), 21,9% (Bs251 millones), 18,3% (Bs209 millones) y 6,3% (Bs72 millones), respectivamente.

La cartera destinada al sector productivo representa el 27,3% del total de la cartera del departamento.

GRÁFICO 2
CARTERA DE CRÉDITOS DESTINADA AL SECTOR PRODUCTIVO POR ACTIVIDAD
(En millones de bolivianos y porcentajes)

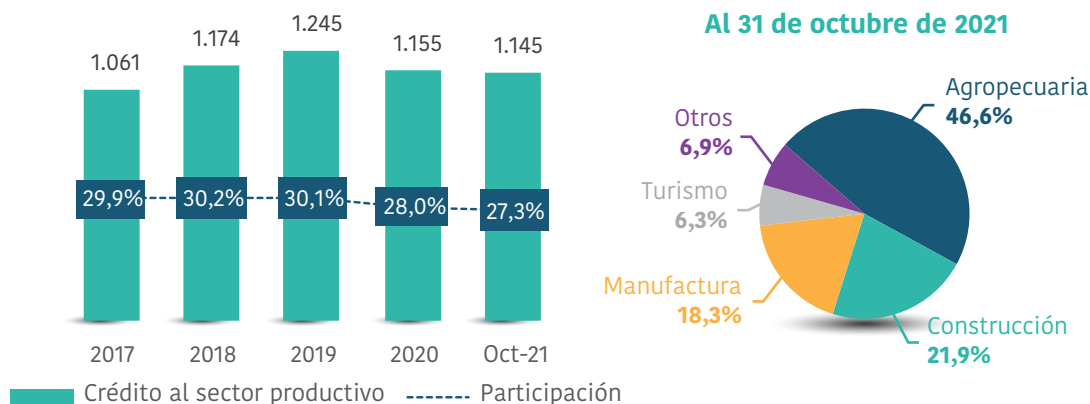

CRÉDITO DE VIVIENDA DE INTERÉS SOCIAL

Los créditos de vivienda de interés social, que son destinados a satisfacer las necesidades de vivienda de las familias bolivianas de menores ingresos que no cuentan con una vivienda propia, en Beni ascienden a Bs995 millones, 8,4% más que en similar mes de 2020, y beneficia a más de 3.600 familias benianas que tienen créditos vigentes al 31 de octubre de 2021.

El 23,7% del crédito total otorgado por las entidades financieras en el departamento, corresponde al crédito de vivienda de interés social, cuya participación fue en continuo ascenso. Asimismo, el 52,9% (Bs527 millones) de estos créditos se destinan a la compra de vivienda, 25,6% (Bs255 millones) para la construcción de vivienda y 18,1% (Bs180 millones) para refacción y remodelación, entre los principales destinos.

GRÁFICO 3
CRÉDITO DE VIVIENDA DE INTERÉS SOCIAL
(En millones de bolivianos y porcentajes)

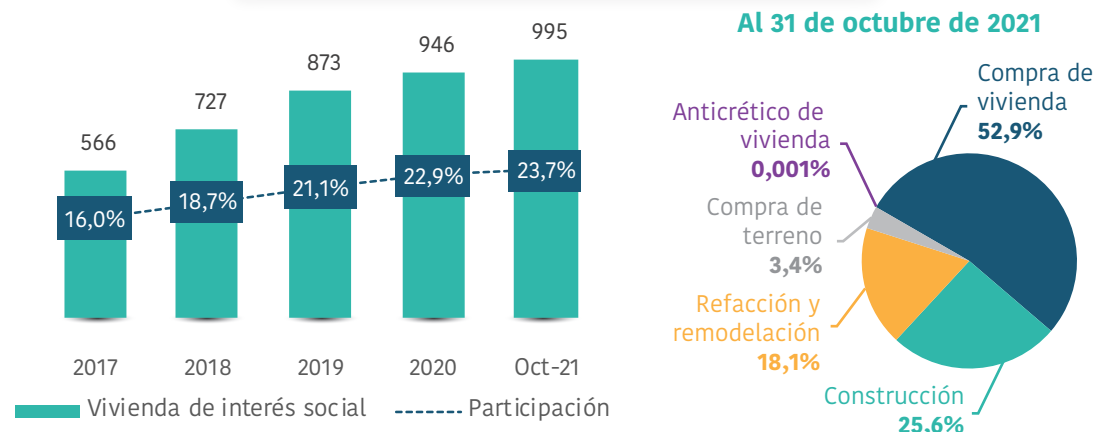

DEPÓSITOS

Al 31 de octubre de 2021, los depósitos captados por las entidades de intermediación financiera en el departamento de Beni suman Bs1.322 millones, 12,8% más que en octubre de 2020. Por modalidad, el depósito con mayor participación es el de caja de ahorros con el 66,8% de participación (equivalente a Bs883 millones), le siguen los depósitos a plazo fijo con el 16,2% (Bs214 millones), los depósitos a la vista con el 13,7% (Bs182 millones) y 3,3% (Bs43 millones) otros depósitos.

Por su parte, el número de cuentas de depósitos constituidos en el departamento asciende a 431.694, mayor en 6,5% respecto a octubre de 2020, reflejando de esta manera la confianza de la población del departamento en el sistema financiero.

En los últimos cinco años, las captaciones en el departamento registran continuos aumentos, con excepción de la gestión 2019.

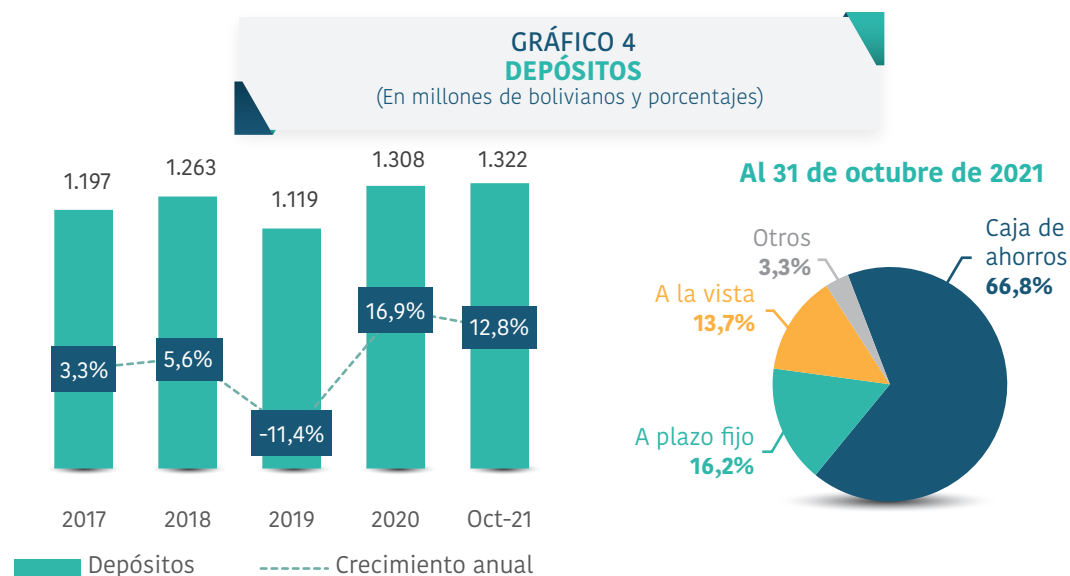

PUNTOS DE ATENCIÓN FINANCIERA

Los PAF en el departamento de Beni constituidos por las entidades de intermediación financiera ascienden a 202, con incremento de 1,5% respecto a octubre de 2020. Por tipo de PAF, el departamento cuenta con 86 cajeros automáticos, 61 agencias fijas y 19 corresponsales no financieros, entre los principales; se tiene presencia de 11 entidades bancarias, 5 instituciones financieras de desarrollo, 3 cooperativas de ahorro y crédito y una entidad financiera de vivienda. La cobertura de los servicios financieros por municipio alcanza a 89% en el departamento, porcentaje que tuvo incremento sostenido en las últimas gestiones permitiendo un mayor acceso a los servicios financieros por parte de los benianos.

GRÁFICO 5
NÚMERO DE PUNTOS DE ATENCIÓN FINANCIERA

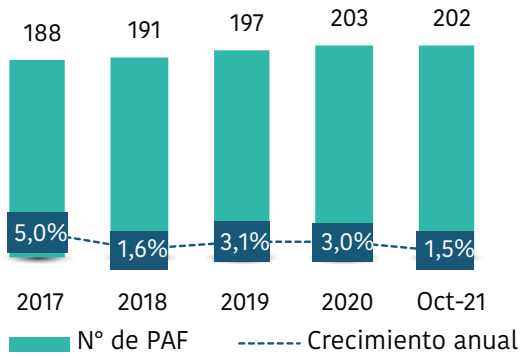

Al 31 de octubre de 2021

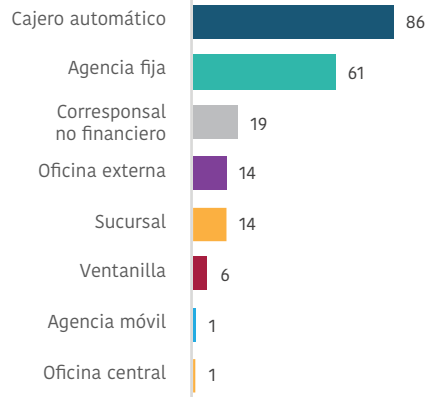

*¡Beni
Tu hermoso futuro!*