



La Paz

Líder en el país en cuentas de depósitos



Línea Gratuita
800 103 103



www.asfi.gob.bo



@asfibolivia



ASFI Bolivia

¡Vamos a salir adelante!

PRESENTACIÓN

Las operaciones financieras realizadas por las entidades de intermediación financiera en el departamento de La Paz, tienen gran importancia para el sistema financiero nacional. El departamento se constituye en la principal fuente de financiamiento para las actividades de colocación de créditos en el país. Es así que al 31 de mayo de 2021, el 49.5% (Bs98.178 millones) del total de los depósitos del sistema financiero (Bs198.177 millones) corresponden al departamento de La Paz, posición de liderazgo que mantiene desde décadas atrás.

Las unidades económicas y los hogares del departamento de La Paz, se caracterizan por tener una gran cultura de ahorro, situación que se refleja en la supremacía que tienen los depósitos sobre la cartera de créditos, observándose que, a mayo de 2021, las captaciones superan por Bs50.920 millones a los préstamos otorgados; es decir, en el departamento, por un boliviano de préstamo existen Bs2,1 de depósito.

Según modalidad, el 64.8% (Bs63.600 millones) corresponde a depósitos a plazo fijo y 21.2% (Bs20.803 millones) a depósitos en caja de ahorros, entre las principales alternativas de ahorro preferidas por los paceños. Los citados depósitos están distribuidos en más de 3,6 millones de cuentas de depósito.

Por su parte, la cartera de créditos en el departamento sumó Bs47.257 millones, con un incremento de Bs912 millones respecto al observado en mayo de 2020. Del citado monto, el 37.5% (Bs17.700 millones) fue otorgado a los microprestatarios, el 24.4% (Bs11.534 millones) para la vivienda y 19.4% (Bs9.183 millones) a grandes empresas, entre los principales tipos de crédito.

Las colocaciones en el departamento de La Paz priorizan las actividades económicas del sector productivo, así como el financiamiento para el acceso a la vivienda de interés social, cuya cartera conjunta representó el 56% (Bs26.444 millones) de la cartera total del departamento, al 31 de mayo de 2021. La mayor parte de estos créditos fueron para la manufactura, la construcción y la agropecuaria con Bs7.889 millones, Bs6.440 millones y Bs3.211 millones, respectivamente; asimismo, los créditos de vivienda de interés social financiaron principalmente la compra de vivienda (casa o departamento) y representaron el 81.4% de estos créditos.

El crédito de vivienda de interés social benefició a más 17.700 familias paceñas que no contaban con vivienda propia.

Es importante indicar que la otorgación de estos créditos son sectores priorizados, en el marco de lo establecido en la Ley N° 393 de Servicios Financieros. En ese sentido, mediante Decreto Supremo N° 2055 de 9 de julio de 2014, se definieron tasas anuales máximas para la otorgación de créditos destinados al sector productivo, según tamaño de empresa; para la grande y mediana empresa 6%, para la pequeña empresa 7% y para la microempresa 11.5%. De igual forma, mediante Decreto Supremo N° 1842 de 18 de diciembre de 2013, los créditos de vivienda de interés social son otorgados por el sistema financiero con tasas máximas de interés anual, favorables para las familias, entre 5.5% y 6.5%, según el valor comercial de la vivienda, aplicable hasta 156 mil dólares, aproximadamente.

En el departamento de La Paz, la cartera de créditos está distribuida en más de 532 mil prestatarios, de los cuales el 42.1% obtuvo beneficios (disminución de tasas de interés, ampliación del plazo del crédito y otros) en calidad de Clientes con Pleno y Oportuno Cumplimiento de Pago (CPOP).

La importancia de la dinámica económica del departamento de La Paz, hizo que la mayor parte de las entidades supervisadas por esta Autoridad de Supervisión del Sistema Financiero (ASFI) tengan sus oficinas centrales dentro del territorio paceño; es así que 80 entidades financieras (19 entidades de intermediación financiera y 61 empresas de servicios financieros complementarios) están constituidas en el departamento, cifra que lo ubica ampliamente por encima de los demás departamentos.

En ese contexto, la cobertura de los servicios financieros prestados por las entidades financieras en el departamento de La Paz, en los últimos 12 meses, se amplió a 6 municipios, con lo cual la citada cobertura alcanzó al 75% de los municipios del departamento.

PRINCIPALES INDICADORES FINANCIEROS DE LA PAZ 2021

© 2021 Autoridad de Supervisión del Sistema Financiero – ASFI

Dirección de Estudios y Publicaciones

DEPÓSITOS

Las captaciones de depósitos registradas por las entidades de intermediación financiera en el departamento de La Paz, al 31 de mayo de 2021, ascendieron a Bs98.178 millones, cuya cifra representa el 49.5% del nivel nacional (Bs198.177 millones). Cabe destacar la participación del 64.8% (Bs63.600 millones) que tienen los depósitos a plazo fijo en el departamento, de los cuales el 96% fueron pactados a plazos mayores a un año. Por su parte, los depósitos en caja de ahorros representaron el 21.2% (Bs20.803 millones) del total del departamento; los depósitos a la vista el 12.8% (Bs12.545 millones) y otros depósitos 1.3% (Bs1.229 millones).

En los últimos cinco años los depósitos en el departamento de La Paz tuvieron continuos incrementos.

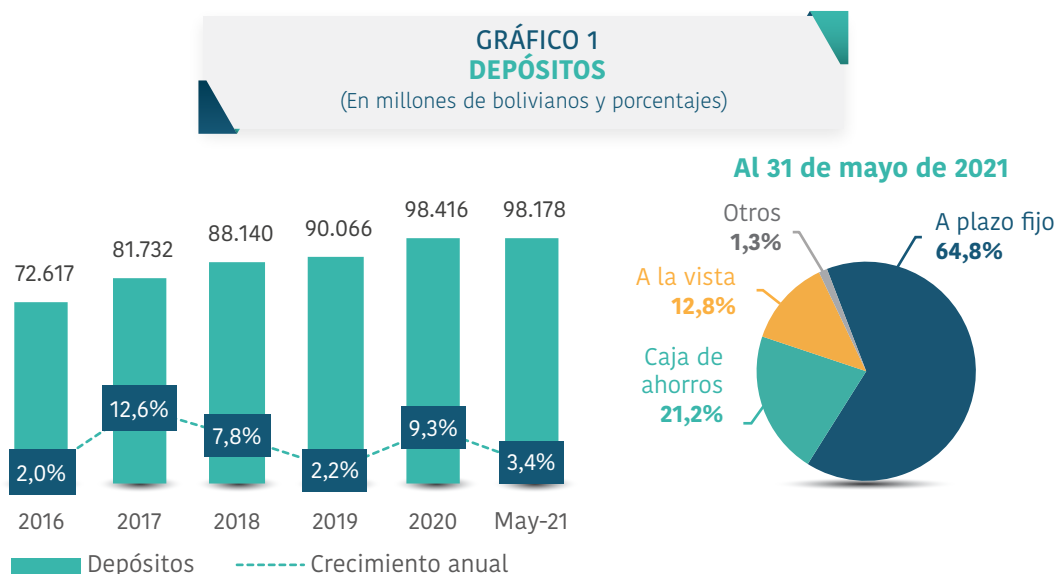

El número de cuentas de depósitos constituidos en el departamento de La Paz, al 31 de mayo de 2021, ascendió a 3.637.230, mayor en 5.3% con respecto a mayo de 2020, reflejando así la confianza de la población paceña en el sistema financiero.

CARTERA DE CRÉDITOS

Las colocaciones de créditos por parte de las entidades de intermediación financiera en el departamento de La Paz, al 31 de mayo de 2021, ascendieron a Bs47.257 millones y representan el 24.7% del nivel nacional (Bs191.704 millones). Estas operaciones financieras se distribuyen en 37.5% (Bs17.700 millones) en microcréditos, 24.4% (Bs11.534 millones) para la vivienda, 19.4% (Bs9.183 millones) en crédito empresarial, 9.5% (Bs4.505 millones) para consumo y 9.2% (Bs4.335 millones) para las Pyme.

En los últimos cinco años las colocaciones de créditos en el departamento de La Paz registraron continuos aumentos, impulsados principalmente por los microcréditos y el crédito para la vivienda.

**GRÁFICO 2
CARTERA DE CRÉDITOS**

(En millones de bolivianos y porcentajes)

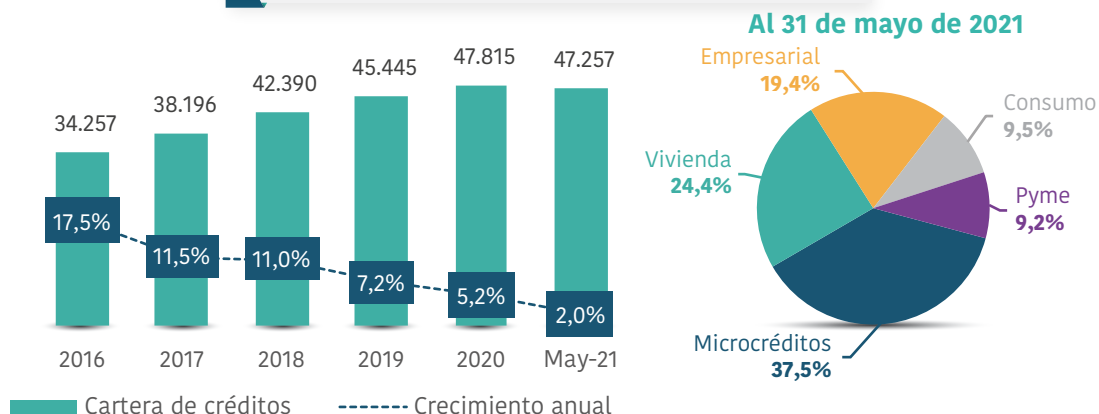

La cartera de créditos se encuentra distribuida en más de 532 mil prestatarios del departamento de La Paz, de los cuales, un 42.1% obtuvo beneficios por su condición de CPOP, en cumplimiento a lo establecido en el artículo 479 de la Ley N° 393 de Servicios Financieros, referido a los incentivos y beneficios que deben otorgar las entidades financieras a los clientes que registren pleno y oportuno cumplimiento en el pago de sus créditos.

CRÉDITO DESTINADO AL SECTOR PRODUCTIVO

Los créditos otorgados a las actividades económicas del sector productivo ascendieron a Bs20.597 millones, al 31 de mayo de 2021, cifra que representa el 43.6% del total de la cartera del departamento de La Paz. La citada participación fue mayor en 9 puntos porcentuales respecto a lo observado hace 5 años atrás, en el 2016 (34.6%).

Las actividades relacionadas con la manufactura, la construcción y la agropecuaria fueron las mayores demandantes de financiamiento del sistema financiero, con participaciones de 31.3% (Bs7.889 millones), 31.3% (Bs6.440 millones) y 15.6% (Bs3.211 millones), respectivamente.

**GRÁFICO 3
CARTERA DE CRÉDITOS DESTINADA AL SECTOR PRODUCTIVO POR ACTIVIDAD**

(En millones de bolivianos y porcentajes)

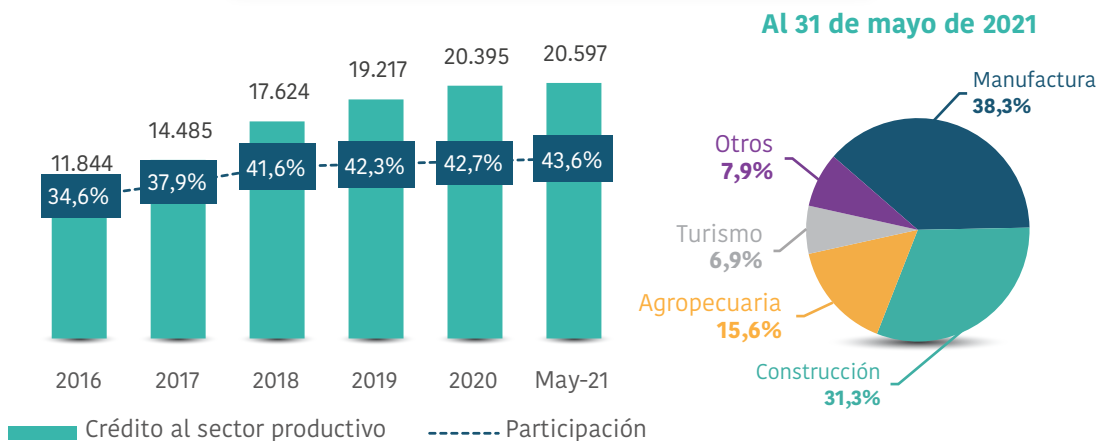

Los créditos otorgados a las unidades económicas del departamento de La Paz fueron destinados en 66% al sector productivo, 18.2% (Bs5.675 millones) a las actividades de servicios y 15.8% (Bs4.945 millones) al comercio.

CRÉDITO DE VIVIENDA DE INTERÉS SOCIAL

Los créditos de vivienda de interés social, que son destinados a satisfacer las necesidades de vivienda de las familias paceñas de menores ingresos que no cuentan con una vivienda propia ascendieron a Bs5.847 millones y representan el 12.4% en la cartera total del departamento de La Paz, beneficiando a más de 17.700 familias de este departamento. La citada participación fue mayor a las gestiones anteriores.

El crédito de vivienda de interés social fue otorgado, principalmente, para la compra de vivienda (casa o departamento) con el 81.4% (Bs4.759 millones).

GRÁFICO 4
CRÉDITO DE VIVIENDA DE INTERÉS SOCIAL
(En millones de bolivianos y porcentajes)

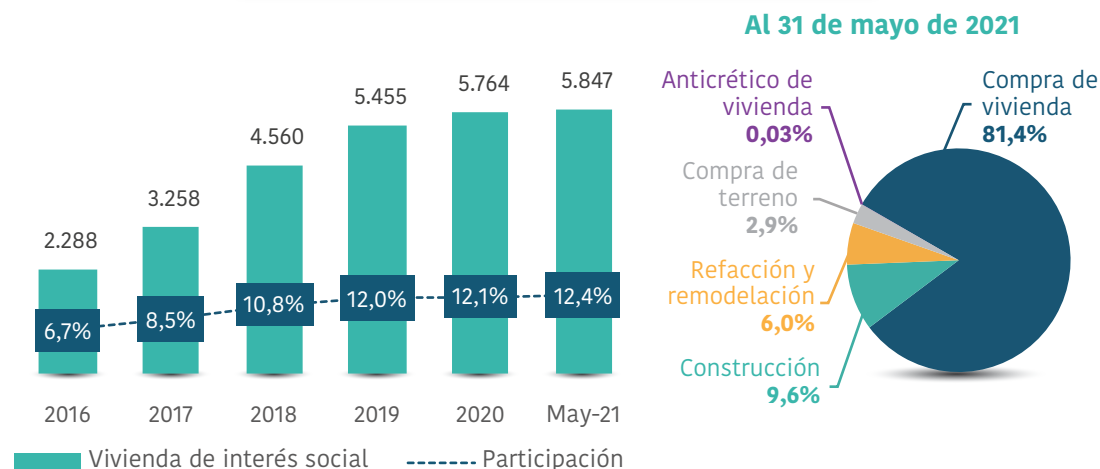

PUNTOS DE ATENCIÓN FINANCIERA

Al 31 de mayo de 2021, los Puntos de Atención Financiera (PAF) constituidos por las entidades de intermediación financiera en el departamento de La Paz ascendió a 2.222, es decir, 5.8% más que en mayo de 2020. Por tipo de PAF, el departamento cuenta con 986 cajeros automáticos, 607 corresponsales no financieros y 429 agencias fijas, entre los principales, que corresponden a 15 entidades bancarias, 8 instituciones financieras de desarrollo, 2 cooperativas de ahorro y crédito y una entidad financiera de vivienda. De estas entidades, 19 tienen su oficina central ubicada en el departamento.

En ese contexto, en el departamento de La Paz la cobertura de los servicios financieros por municipio alcanzó a 75%.

GRÁFICO 5
NÚMERO DE PUNTOS DE ATENCIÓN FINANCIERA

Al 31 de mayo de 2021

