

Potosí

211 AÑOS LIBRES
POTOSÍ

*¡Prioriza el
crédito
para el sector
turismo!*



Línea Gratuita
800 103 103



www.asfi.gob.bo



@asfibolivia



ASFI Bolivia

¡Estamos saliendo adelante!

PRESENTACIÓN

Las actividades económicas relacionadas con el sector turismo del departamento de Potosí son prioritarias para el sistema financiero. Es así que el 24,7% de los créditos destinados al sector productivo corresponden al sector turismo. La citada participación es la más alta en comparación con los demás departamentos.

Desde la inclusión de las actividades referidas al turismo en la categoría del sector productivo dispuesta mediante Decreto Supremo N° 2055 de 9 de julio de 2014, normativa que establece la otorgación de recursos por parte de las entidades financieras a tasas de interés anuales máximas entre 6%, 7% y 11,5%, según el tamaño de la unidad productiva, el sector turismo del departamento de Potosí registra más atención del sistema financiero, generándose así un mayor dinamismo en las actividades económicas en beneficio del departamento.

En ese contexto, los créditos en el departamento ascienden a Bs5.026 millones, distribuidos en más de 85 mil prestatarios, de los cuales el 32,6% obtuvieron beneficios (disminución de tasas de interés, ampliación del plazo del crédito y otros) en calidad de Clientes con Pleno y Oportuno Cumplimiento de Pago (CPOP). Por tipo de crédito, la mayor proporción de estos corresponden a los microcréditos y créditos de vivienda, con participaciones de 43,3% y 31,9%, respectivamente.

Por su parte, la asignación de recursos del sistema financiero al sector productivo y a la vivienda de interés social, sectores priorizados por la Ley N° 393 de Servicios Financieros, en Potosí suma Bs2.236 millones y representa el 44,5% del total de los créditos del departamento. Los créditos destinados al sector productivo suman Bs1.461 millones y benefician en mayor proporción a las actividades relacionadas con la agropecuaria, el turismo, la construcción y la manufactura, que en conjunto representan el 91,2% de estos créditos.

Los créditos de vivienda de interés social ascienden a Bs775 millones y benefician a más de 2.800 familias potosinas con créditos vigentes que no contaban con vivienda propia. Los citados créditos son principalmente para la compra de vivienda (casa o departamento) y para la construcción de vivienda, que en conjunto representan el 90,8% del total. Cabe mencionar que estos créditos son otorgados a tasas máximas de interés anual de: 5,5%, 6% y 6,5%, según el valor comercial de la vivienda, en el marco del Decreto Supremo N° 1842 de 18 de diciembre de 2013.

Por su parte, las captaciones de recursos en el departamento suman Bs3.624 millones, distribuidos en 68,4% en caja de ahorros, 20,4% en depósitos a plazo fijo, 9,2% en depósitos a la vista y 1,9% en otros depósitos. En comparación con septiembre de 2020 los depósitos representan 9,3% más, cifra mayor al nivel nacional (8,9%). El citado comportamiento se debe, principalmente, a los aumentos en los depósitos a plazo fijo y en caja de ahorros.

El número de cuentas de depósito registrado en el departamento superó los 653 mil, 6,4% más con relación a septiembre de 2020, reflejando el nivel de confianza que mantiene la población potosina en el sistema financiero.

La cobertura de los servicios financieros por municipio en el departamento de Potosí alcanza al 68% del total de sus municipios. Esto se debe, principalmente, a la instalación de 271 puntos de atención financiera por parte de 26 entidades de intermediación financiera con licencia de funcionamiento otorgada por la Autoridad de Supervisión del Sistema Financiero.

PRINCIPALES INDICADORES FINANCIEROS DE POTOSÍ 2021

© 2021 Autoridad de Supervisión del
Sistema Financiero – ASFI

Dirección de Estudios y Publicaciones

CARTERA DE CRÉDITOS

La cartera de créditos de las entidades de intermediación financiera en el departamento de Potosí, al 30 de septiembre de 2021, asciende a Bs5.026 millones, mayor en 1,4% (Bs71 millones) respecto a septiembre de la pasada gestión. Este comportamiento es impulsado principalmente por los incrementos en los microcréditos, el crédito de vivienda y de consumo, en Bs142 millones, Bs48 millones y Bs44 millones, respectivamente.

La cartera otorgada a los hogares del departamento representa el 52,2% (Bs2.624 millones) y a las unidades económicas el 47,8% (Bs2.402 millones). Por tipo de crédito, el microcrédito representa el 43,3% (Bs2.175 millones), vivienda el 31,9% (Bs1.605 millones), consumo el 20,3% (Bs1.019 millones), pyme el 4% (Bs201 millones) y empresarial el 0,5% (Bs25 millones).

La cartera de créditos se encuentra distribuida en más de 85 mil prestatarios, de los cuales un 32,6% obtuvo beneficios por su condición de Clientes con Pleno y Oportuno Cumplimiento de Pago (CPOP). En los últimos cinco años, las colocaciones de créditos en el departamento registran continuos aumentos.

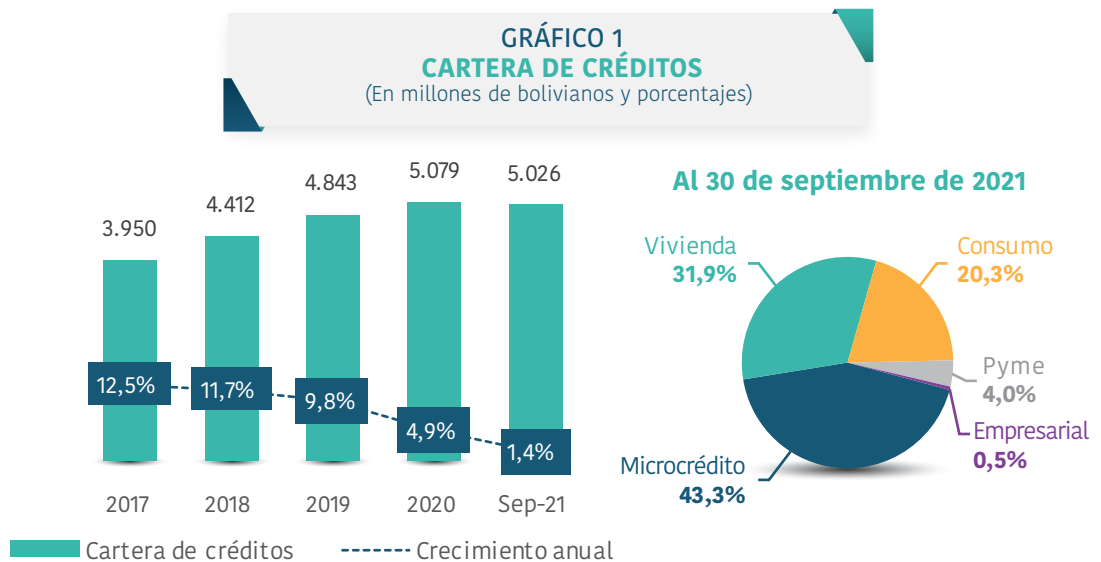

CRÉDITO DESTINADO AL SECTOR PRODUCTIVO

El financiamiento a las unidades económicas del sector productivo del departamento de Potosí alcanza a Bs1.461 millones, 4,1% menos que lo observado en septiembre del pasado año. La cartera al sector productivo representa el 29,1% del total del departamento.

Los mayores demandantes de estos créditos son las actividades productivas relacionadas con la agropecuaria, el turismo, la construcción y la manufactura, con participaciones de: 26,1% (Bs382 millones), 24,7% (Bs361 millones), 20,8% (Bs304 millones) y 19,5% (Bs285 millones), respectivamente.

Es destacable la participación que tienen los créditos destinados al sector turismo dentro del sector productivo que con el 24,7% se constituye en la más alta, en

comparación a los demás departamentos, reflejando la importancia que tiene en el desarrollo económico del departamento.

GRÁFICO 2
CRÉDITOS DESTINADOS AL SECTOR PRODUCTIVO POR ACTIVIDAD
 (En millones de bolivianos y porcentajes)

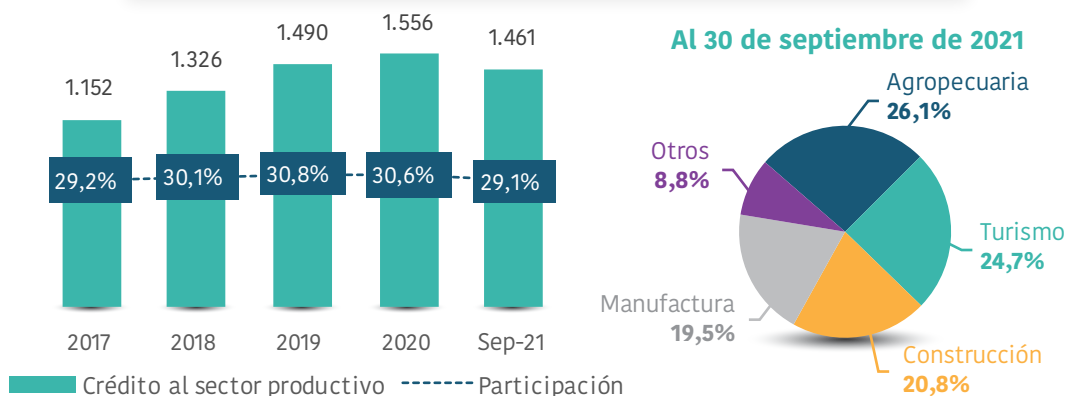

CRÉDITO DE VIVIENDA DE INTERÉS SOCIAL

Los créditos de vivienda de interés social, que son destinados a satisfacer las necesidades de vivienda de las familias bolivianas de menores ingresos que no cuentan con una vivienda propia, en el departamento de Potosí suman Bs775 millones, 3,7% más que lo observado en septiembre de 2020 y beneficia a más de 2.800 familias potosinas con créditos vigentes a septiembre de 2021.

El 15,4% del crédito total del departamento corresponde al crédito de vivienda de interés social, cuya participación fue en continuo ascenso. Asimismo, el 57,4% (Bs445 millones) de estos créditos fueron otorgados para la compra de viviendas de interés social y 33,4%(Bs259 millones) para la construcción de viviendas, entre los principales destinos.

GRÁFICO 3
CRÉDITO DE VIVIENDA DE INTERÉS SOCIAL
 (En millones de bolivianos y porcentajes)

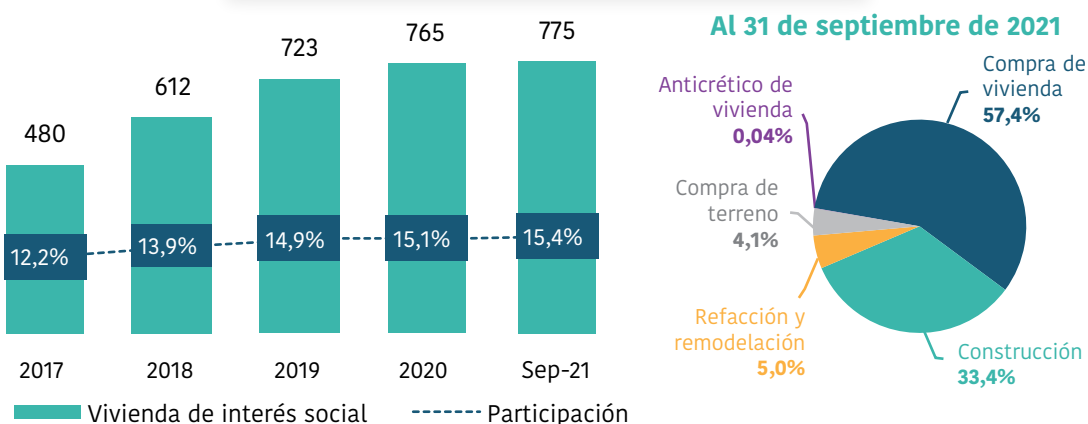

DEPÓSITOS

Al cierre del tercer trimestre de 2021, los depósitos captados por las entidades de intermediación financiera en el departamento de Potosí ascienden a Bs3.624 millones, 9,3% más que en el periodo similar de 2020. El citado crecimiento se atribuye principalmente al incremento en los depósitos a plazo fijo en Bs181 millones.

El comportamiento de los depósitos en el departamento, en los últimos cinco años, muestra continuos incrementos, con excepción de la gestión 2019. Cabe mencionar que, desde el mes de noviembre de 2020, los depósitos registran variaciones anuales positivas alcanzando sus máximos valores en los meses de septiembre y febrero de 2021 con 9,3% y 8,7%, respectivamente, reflejando así la recuperación paulatina de las actividades económicas del departamento.

Según modalidad, los depósitos en caja de ahorros representan el 68,4% (Bs2.480 millones), los depósitos a plazo fijo el 20,4% (Bs741 millones), los depósitos a la vista el 9,2% (Bs335 millones) y el 1,9% (Bs68 millones) otros depósitos.

En los últimos 12 meses se registran más de 39 mil nuevas cuentas de depósito con lo cual, al 30 de septiembre de 2021, el número total de cuentas de depósito en el departamento alcanza a 653.498, reflejando así la confianza de la población del departamento en el sistema financiero.

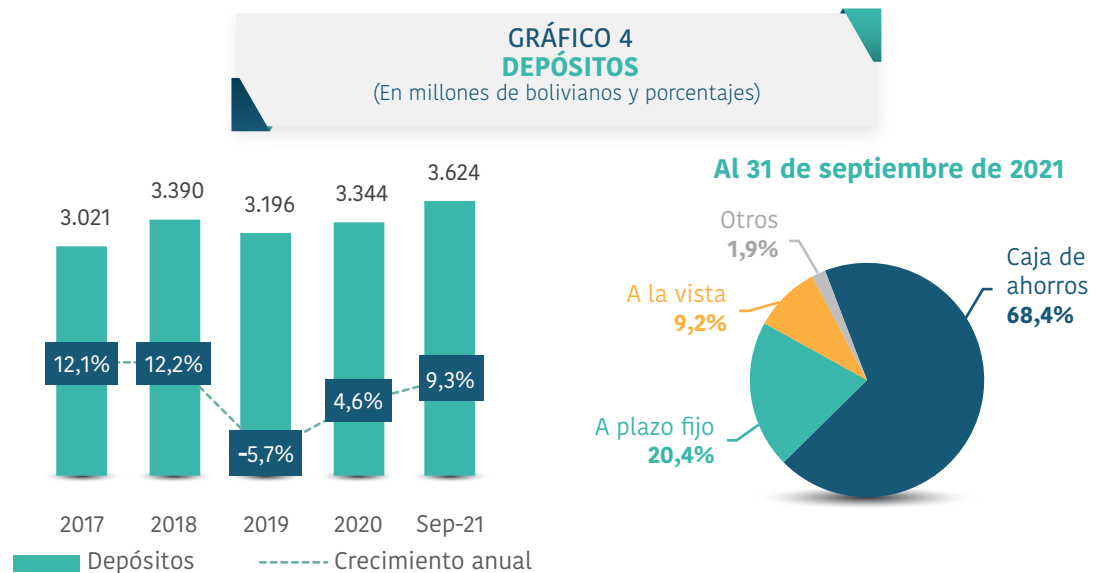

PUNTOS DE ATENCIÓN FINANCIERA

Al 30 de septiembre de 2021, los Puntos de Atención Financiera (PAF) en el departamento de Potosí constituidos por las entidades de intermediación financiera ascienden a 271. Por tipo de PAF, el departamento cuenta con 108 cajeros automáticos, 81 agencias fijas y 35 corresponsales no financieros, entre los principales. Las entidades que tienen presencia en el departamento son: 12 entidades bancarias, 6 cooperativas de ahorro y crédito, 7 instituciones financieras de desarrollo y una entidad financiera de vivienda. En el departamento de Potosí la cobertura de los servicios financieros por municipio alcanza a 68%.

GRÁFICO 5
NÚMERO DE PUNTOS DE ATENCIÓN FINANCIERA

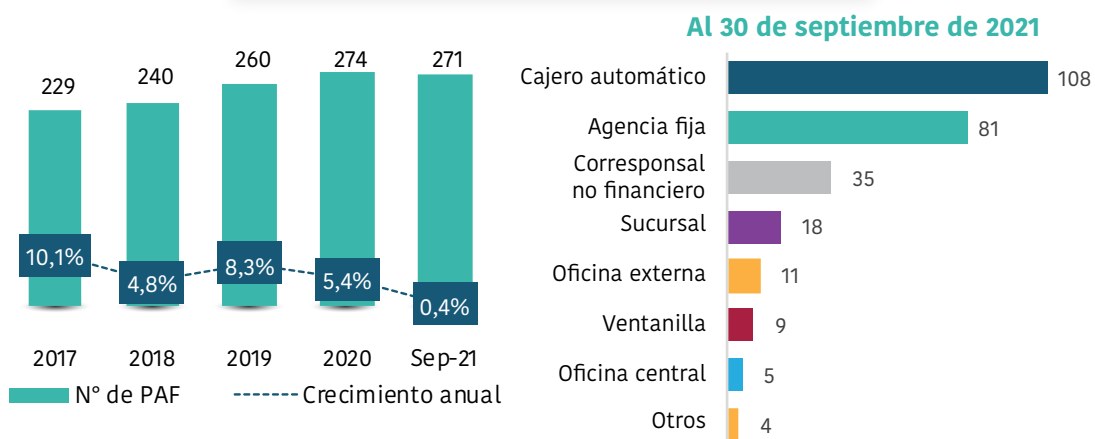

*¡Y tu riqueza sin par
Potosí!*