

Santa Cruz

¡Motor Empresarial del País!



PRESENTACIÓN

Las unidades económicas empresariales constituidas en el departamento de Santa Cruz, son las mayores demandantes de financiamiento del sistema financiero. Es así que el departamento concentra el 63,5% (Bs28.295 millones) del total del crédito empresarial del país (Bs44.546 millones). El 80% (Bs22.542 millones) del crédito empresarial cruceño fue otorgado a las unidades económicas del sector productivo generadoras de producción y empleo, permitiendo mantener y ampliar la sostenibilidad de su desarrollo económico y del país, constituyéndose en el departamento motor empresarial de la economía boliviana.

En ese contexto, Santa Cruz con una cartera de Bs80.523 millones, se mantiene como el departamento que concentra la mayor parte de los créditos del sistema financiero, con un índice de mora de 1,2% del total de su cartera, el cual es el más bajo en comparación con los demás departamentos y a nivel nacional (1,7%).

Por su parte, la asignación de recursos del sistema financiero al sector productivo y a la vivienda de interés social, sectores priorizados por la Ley N° 393 de Servicios Financieros, en Santa Cruz es de Bs53.085 millones y representa el 65,9% del total de los créditos del departamento. Los créditos destinados al sector productivo suman Bs41.876 millones y benefician en mayor proporción a las actividades relacionadas con la manufactura, la agropecuaria, la construcción y el turismo, que en conjunto representan el 97,4% de estos créditos, que son otorgados, en el marco del Decreto Supremo N° 2055 de 9 de julio de 2014, con tasas de interés anual máxima entre 6%, 7% y 11,5%, según el tamaño de la unidad productiva.

Los créditos de vivienda de interés social ascienden a Bs11.209 millones y benefician a más de 33 mil familias cruceñas que no contaban con vivienda propia. Los citados créditos son principalmente para la compra de vivienda (casa o departamento), lo cual representa el

77,6% del total. Similar a los créditos al sector productivo, los créditos de vivienda de interés social son otorgados a tasas máximas de interés anual de: 5,5%, 6% y 6,5%, según el valor comercial de la vivienda, en el marco del Decreto Supremo N° 1842 de 18 de diciembre de 2013.

Asimismo, cabe destacar que el índice de mora, en los créditos al sector productivo y en los de vivienda de interés social, representa el 0,9%, inferior al nivel nacional.

En el departamento de Santa Cruz, la cartera de créditos está distribuida en más de 431 mil prestatarios, de los cuales el 31,1% obtuvo beneficios (disminución de tasas de interés, ampliación del plazo del crédito y otros) en calidad de Clientes con Pleno y Oportuno Cumplimiento de Pago (CPOP).

En cuanto a los depósitos captados en Santa Cruz, por las entidades de intermediación financiera, éstos suman Bs66.496 millones y representan el 32,6% del nivel nacional, convirtiéndose en el segundo departamento en cuanto a captación de recursos; con 3.983.658 cuentas de depósito, es el departamento con mayor número de cuentas de depósito vigentes, aspecto que realza su nivel de inclusión financiera.

En cuanto a la cobertura de los servicios financieros, cabe resaltar que el departamento de Santa Cruz, con 2.245 puntos de atención financiera (PAF) al 31 de agosto de 2021, alcanza a 54 municipios (96,4% del total de sus municipios) del departamento, aspecto que determina que Santa Cruz es el departamento con mayor cobertura de servicios financieros.

PRINCIPALES INDICADORES FINANCIEROS DE SANTA CRUZ 2021

© 2021 Autoridad de Supervisión del
Sistema Financiero – ASFI

Dirección de Estudios y Publicaciones

CARTERA DE CRÉDITOS

La cartera de créditos otorgada a las unidades económicas y familias cruceñas por parte de las entidades de intermediación financiera asciende a Bs80.523 millones, 5,5% más en comparación al nivel observado en agosto de 2020. El comportamiento de las colocaciones de créditos en el departamento, en los últimos cinco años, muestra continuos incrementos y desde la gestión pasada se observa la recuperación de la dinámica económica del departamento, que fueron afectadas principalmente por la emergencia sanitaria vigente en el país.

El departamento de Santa Cruz mantiene su posición de mayor demandante de financiamiento del sistema financiero, al concentrar el 41,4% de la cartera total del país, indicador que aumentó en 1,6 puntos porcentuales respecto a 2017.

Por tipo de crédito, el 35,1% (Bs28.295 millones) corresponde al crédito empresarial, el 22,5% (Bs18.085 millones) al crédito de vivienda, el 17,6% (Bs14.134 millones) al microcrédito, el 17,2% (Bs13.829 millones) al crédito pyme y el 7,7% (Bs6.181 millones) al crédito de consumo. Cabe destacar la importante participación que tiene el crédito empresarial en Santa Cruz, aspecto que lo convierte en el principal departamento del país en cuanto al desarrollo de la actividad empresarial, considerando el crecimiento en 3,9 puntos porcentuales del citado indicador en los últimos cinco años.

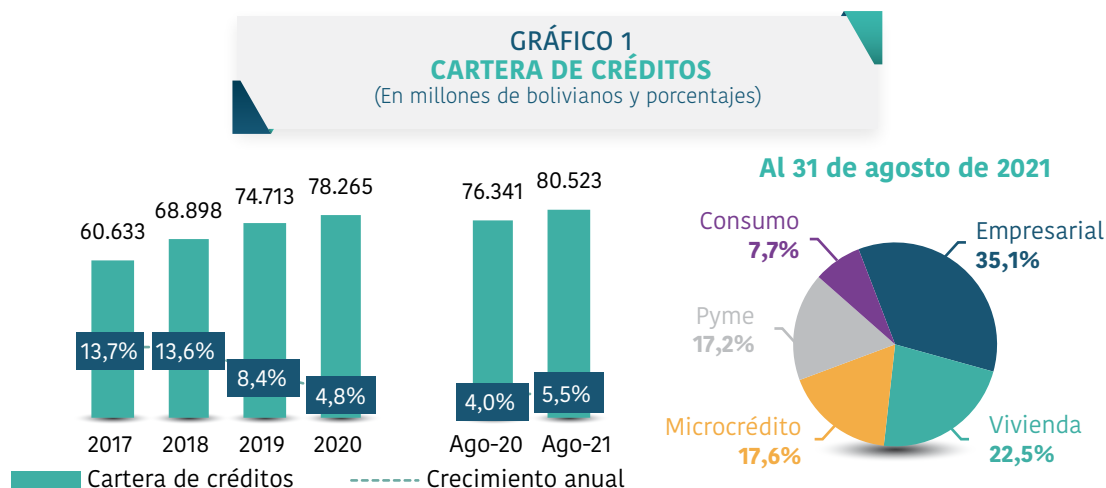

El número de prestatarios con créditos vigentes al 31 de agosto de 2021, suma más de 431 mil, de los cuales, el 34,1% obtuvo beneficios, por su condición de CPOP.

La cartera de créditos en mora en Santa Cruz, suma Bs986 millones y representa el 1,2% del total de la cartera del departamento. El citado índice de mora es el más bajo entre los departamentos del país, destacándose el índice de mora del crédito empresarial que apenas alcanza al 0,2%, al 31 de agosto de 2021.

CRÉDITO DESTINADO AL SECTOR PRODUCTIVO

La cartera de créditos destinada a los sectores productivos de Santa Cruz asciende a Bs41.876 millones, cifra que representa el 52% de la cartera del departamento y el 47,1% del nivel nacional, garantizando una mayor dinámica empresarial productiva en el departamento.

Las unidades económicas del sector productivo del departamento son prioritarias para el financiamiento por parte del sistema financiero, aspecto que se evidencia en el incremento de la cartera a este sector y el aumento de la participación, que pasó de 47,4% en 2017 a 52% en agosto de 2021.

Por actividad económica, los créditos atienden en mayor proporción a la manufactura, la agropecuaria, la construcción y el turismo con participaciones de 42,3%, 30,4%, 19% y 5,7%, respectivamente. En consonancia con el comportamiento de la cartera, el índice de mora de la cartera de créditos al sector productivo representa el 0,9%, cifra que es la más baja en comparación con los demás departamentos.

GRÁFICO 2
CRÉDITOS DESTINADOS AL SECTOR PRODUCTIVO
(En millones de bolivianos y porcentajes)

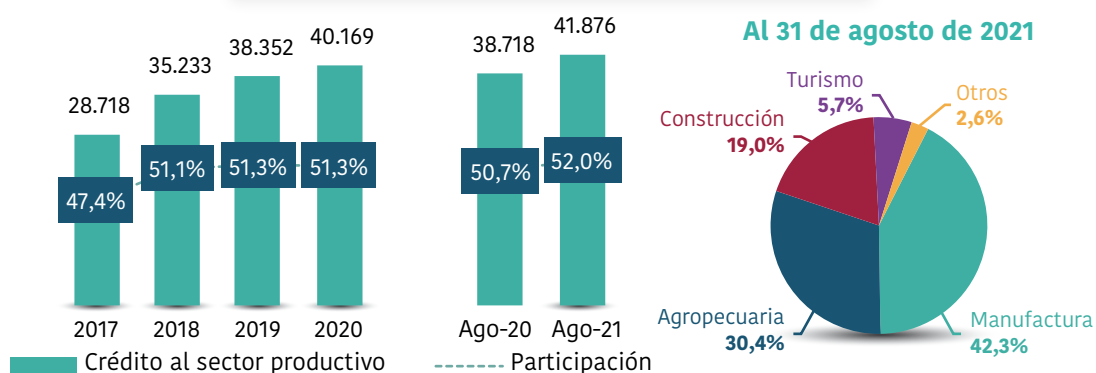

CRÉDITO DE VIVIENDA DE INTERÉS SOCIAL

Los créditos de vivienda de interés social (VIS) en el departamento de Santa Cruz suman Bs11.209 millones y representan el 13,9% de la cartera del departamento, beneficiando a más de 33 mil familias cruceñas que no contaban con vivienda propia. Con respecto a agosto de 2020, los créditos VIS aumentaron en 6,7% (Bs704 millones) y en los últimos cinco años el citado crédito ha venido registrando incrementos continuos.

La compra de vivienda (casa o departamento) es la más representativa en cuanto al destino de los recursos, con el 77,6% (Bs8.703 millones) del total los créditos VIS; le siguen la construcción de vivienda con el 13,7% (Bs1.531 millones) y la refacción, remodelación, ampliación y mejoramiento de viviendas con el 5,9% (Bs666 millones, entre los principales destinos.

La cartera de créditos VIS en mora suma Bs104 millones y representa el 0,9% del total, cifra menor al nivel nacional (1%) y a lo observado en el departamento en

GRÁFICO 3
CRÉDITO DE VIVIENDA DE INTERÉS SOCIAL
(En millones de bolivianos y porcentajes)

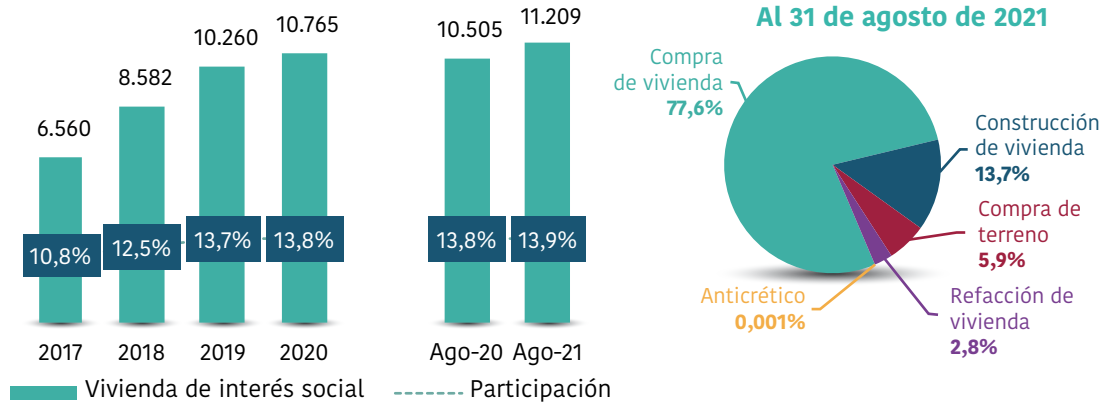

DEPÓSITOS

Los depósitos captados por las entidades de intermediación financiera en el departamento de Santa Cruz suman Bs66.496 millones, al 31 de agosto de 2021. La mencionada cifra representa el 32,6% del país. Con respecto a agosto de 2020, los depósitos aumentan en 7,7% (Bs4.757 millones), crecimiento que se debe, principalmente, al aumento en los depósitos en caja de ahorros en Bs2.675 millones. Durante los últimos cinco años, las captaciones de depósitos registran variaciones anuales positivas, con excepción de la gestión 2019.

Según modalidad de depósito, los depósitos a plazo fijo (DPF) representan el 41,9% (Bs27.853 millones), los depósitos en caja de ahorros el 29,4% (Bs19.563 millones), los depósitos a la vista el 25% (Bs16.613 millones) y otros depósitos el 3,7% (Bs2.468 millones).

GRÁFICO 4
DEPÓSITOS
(En millones de bolivianos y porcentajes)

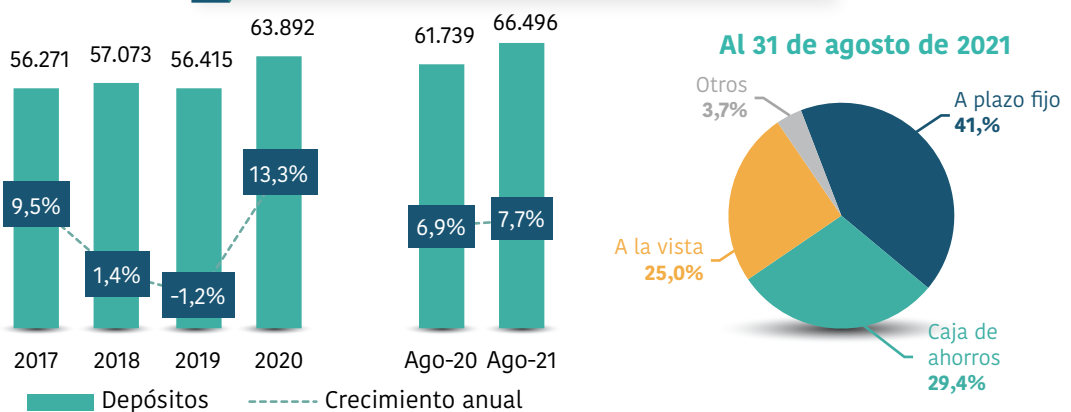

En los últimos 12 meses se registraron más de 400 mil nuevas cuentas de depósito, con lo cual, al 31 de agosto de 2021, el número total de cuentas de depósito en el departamento alcanza a 3.983.658, cifra que representa el 29,8% del nivel nacional, ubicando a Santa Cruz en el departamento con mayor cantidad de cuentas de depósito.

PUNTOS DE ATENCIÓN FINANCIERA

El departamento de Santa Cruz cuenta con 2.245 PAF, al 31 de agosto de 2021, cifra que representa el 31% de la cantidad total de PAF instalados en el país. En los últimos cinco años, la citada participación ha venido mostrando un continuo aumento.

En cuanto al tipo de PAF disponibles en el departamento, el 55,1% corresponde a cajeros automáticos, el 21,9% a agencias fijas, el 12% a puntos corresponsales no financieros, el 6,5% a oficinas externas, el 2,3% a ventanillas de atención y el 2,2% a otros PAF. Son 33 entidades de intermediación financiera las que tienen presencia en Santa Cruz: 16 bancos, 8 cooperativas de ahorro y crédito, 8 instituciones financieras de desarrollo y 1 entidad financiera de vivienda. Las citadas entidades registran cobertura de servicios financieros en 54 de los 56 municipios del departamento, equivalente al 96,4% de los municipios cruceños. El citado nivel es mayor en comparación a los registrados en los demás departamentos.

GRÁFICO 5
PUNTOS DE ATENCIÓN FINANCIERA
(En número y porcentajes)

