

Pando Con mayor dinámica en las operaciones financieras

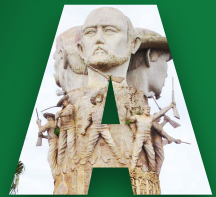
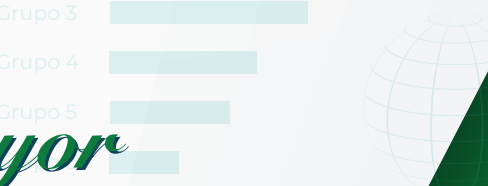
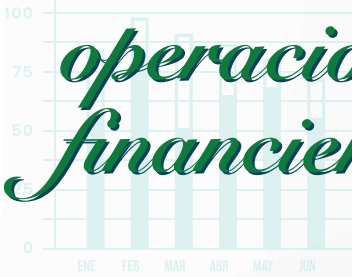

PRESENTACIÓN

Al concluir el octavo mes de la gestión 2022, las operaciones financieras registradas en el departamento de Pando muestran una mayor dinámica en comparación a las gestiones pasadas, señal de una recuperación paulatina de las actividades económicas.

En ese contexto, destaca el comportamiento de los depósitos en el departamento, que al 31 de agosto de 2022 registran una tasa de crecimiento anual de 11,3%, superior a la observada a nivel nacional (6,2%). El incremento sostenido de los depósitos desde la gestión 2021, refleja la capacidad de ahorro y la confianza de los pandinos en el Sistema Financiero. Concordante con el comportamiento indicado, en los últimos 12 meses el número de cuentas de depósito aumentó en más de 5.000, con lo cual el total se aproxima a 113.000 cuentas de depósito.

En cuanto a las colocaciones, en la última gestión se observó un aumento de Bs19 millones, equivalente a una expansión anual de 1,7%. La cartera del departamento se concentra mayoritariamente en los hogares, con un 58% de participación, en tanto que las unidades económicas tienen el 42% restante. El total de prestatarios asciende a 10.896, de los cuales el 36,3% obtuvo distintos beneficios por su condición de Clientes con Pleno y Oportuno Cumplimiento de Pago (CPOP).

Los créditos otorgados a los sectores priorizados dispuestos por la Ley N° 393 de Servicios Financieros, alcanzan a Bs504 millones y representan el 45,8%

del total del departamento. En los créditos otorgados a las actividades del sector productivo, los mayores demandantes de financiamiento son la construcción, que concentra el 68,1% del total y la manufactura con 15,8%; mientras que, en los créditos de vivienda de interés social, los utilizados para la compra de vivienda (casa o departamento) son los más requeridos, con una participación de 42,7%, seguidos de la construcción de vivienda, con el 31,6%. El número de familias beneficiadas con los créditos de vivienda de interés social suma 1.191, al 31 de agosto de 2022.

Se debe destacar la importancia de los créditos a los sectores priorizados, es decir, al sector productivo y a vivienda de interés social, pues se otorgan a tasas de interés favorables para las empresas y para los hogares que no cuentan con vivienda propia, según establecen los Decretos Supremos N° 1842 de 18 de diciembre de 2013 y N° 2055 de 9 de julio de 2014.

Asimismo, se debe relieves que el departamento de Pando cuenta con la presencia de 15 entidades de intermediación financiera con licencia de funcionamiento otorgada por la Autoridad de Supervisión del Sistema Financiero, las cuales operan a través de 57 de Puntos de Atención Financiera que están a disposición de la población para efectuar las transacciones que requieran.

PRINCIPALES INDICADORES FINANCIEROS DE PANDO 2022

© 2022 Autoridad de Supervisión del Sistema Financiero – ASFI

Elaboración:

Dirección de Estudios y Publicaciones

Diseño y Diagramación:

Jefatura de Comunicación Institucional

DEPÓSITOS

Al cierre de agosto de 2022, los depósitos en el departamento de Pando ascienden a Bs464 millones. La tasa de crecimiento anual de los depósitos es 11,3%, superior a la registrada a nivel nacional (6,2%); este comportamiento que se atribuye en mayor parte a los aumentos de los depósitos en caja de ahorros (Bs27 millones) y a la vista (Bs11 millones). En los últimos tres años, las captaciones de recursos provenientes de los ahorros en Pando tuvieron un crecimiento sostenido, reflejando la confianza de los ahorristas pandinos en el Sistema Financiero.

Según modalidad, los depósitos en caja de ahorros suman Bs328 millones (70,7%), los depósitos a plazo fijo Bs71 millones (15,3%), los depósitos a la vista Bs44 millones (9,4%) y otros depósitos Bs21 millones (4,5%). Considerando la mencionada estructura de las captaciones, es importante señalar que en el marco de lo dispuesto en el Decreto Supremo N° 2055 de 9 de julio de 2014, los depósitos constituidos en las entidades financieras en moneda nacional en caja de ahorros y a plazo fijo (DPF), por personas naturales, cuyos montos no superan los Bs70 mil, se benefician con tasas de interés anuales, mínimamente, de 2% para caja de ahorros y de 0,18% a 4,10% para DPF (según el plazo).

Por su parte, el número de cuentas de depósito en Pando asciende a 112.937, superior en 5.057 (4,7%) respecto al nivel observado en agosto de 2021, aspecto que es concordante con el buen comportamiento del monto de los depósitos, denotando el creciente acceso a los servicios financieros en este departamento.

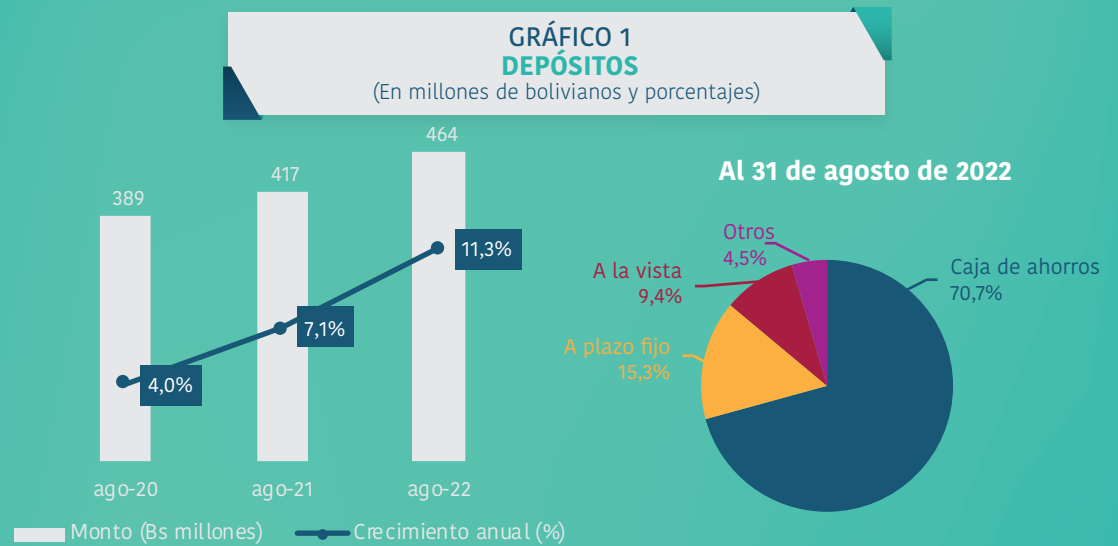

CARTERA DE CRÉDITOS

Al cierre del mes de agosto de 2022, la cartera de créditos en el departamento de Pando alcanza a Bs1.102 millones, mayor en Bs19 millones (1,7%) respecto a similar mes de la gestión pasada, comportamiento que muestra una importante recuperación y reactivación de la dinámica económica del departamento. Cabe indicar que el citado crecimiento se debe principalmente al incremento de los créditos de vivienda, que inciden en 91%.

En Pando, los créditos son demandados en mayor parte por los hogares, con Bs639 millones (58,0% del total), mientras que las unidades económicas registran Bs463 millones (42,0%).

Por tipo de crédito, el de vivienda concentra Bs477 millones (43,3% del total); le siguen, microcrédito con Bs278 millones (25,2%), consumo con Bs162 millones (14,7%), empresarial con Bs97 millones (8,8%) y crédito pyme con Bs88 millones (7,9%).

Los créditos en el departamento se distribuyen en 10.896 prestatarios, al 31 de agosto de 2022, de los cuales el 36,3% obtuvo beneficios por su condición de clientes CPOP, como ser: la disminución de la tasa de interés, el pago de gastos notariales y la ampliación de plazo, entre otros.

GRÁFICO 2 CARTERA DE CRÉDITOS

(En millones de bolivianos y porcentajes)

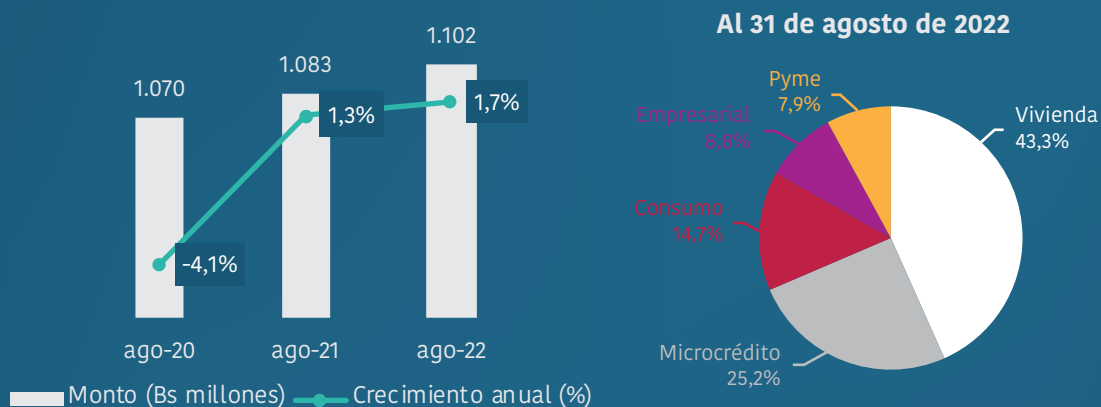

CRÉDITO DESTINADO AL SECTOR PRODUCTIVO

El crédito destinado a las actividades económicas del sector productivo del departamento de Pando suma Bs224 millones y representa el 48,4% del volumen total de los créditos otorgados a las unidades económicas (empresarial, pyme y microcréditos) del departamento, que son fuente generadora de excedentes y empleo para la región.

Por actividad económica de destino, los créditos al sector productivo son otorgados en mayor parte a la construcción, que acumula Bs153 millones (68,1% del total); le siguen, la manufactura con Bs35 millones (15,8%), el turismo con Bs17 millones (7,4%), la agricultura y ganadería con Bs16 millones (7,3%) y otras actividades con Bs3 millones (1,3%).



GRÁFICO 3
CRÉDITOS DESTINADOS AL SECTOR PRODUCTIVO
Al 31 de agosto de 2022
 (En porcentajes)

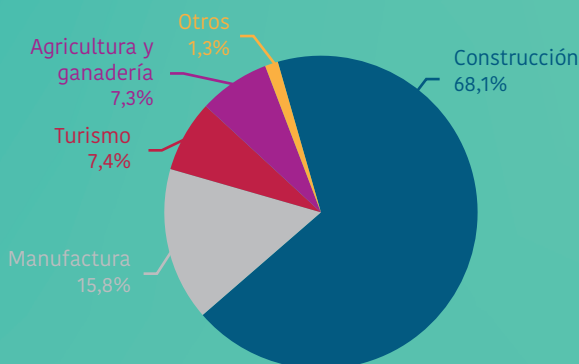

Un aspecto que es importante relieves es que los créditos para las actividades económicas del sector productivo son otorgados por las entidades de intermediación financiera con licencia de funcionamiento, a tasas de interés anuales máximas, según el tamaño de la empresa, que no deben superar el: 6% para la grande y mediana empresa, 7% para la pequeña empresa y 11,5% para la microempresa, en el marco de las disposiciones establecidas en el Decreto Supremo N° 2055 de 9 de julio de 2014.

CRÉDITO DE VIVIENDA DE INTERÉS SOCIAL

Los créditos de vivienda de interés social en el departamento de Pando ascienden a Bs280 millones, superior en 4,7% al nivel alcanzado en agosto de 2021. La citada cartera representa el 58,7% de los créditos de vivienda y el 25,4% del total de la cartera del departamento, aspecto que refleja la priorización en la atención del Sistema Financiero a las familias pandinas de bajos recursos que no cuentan con vivienda propia. A agosto de 2022 el número de familias beneficiadas alcanza a 1.191, cerca del 11% de los prestatarios del departamento.

Por objeto, los créditos de vivienda de interés social se utilizan en mayor proporción para la compra de vivienda (casa o departamento) con Bs120 millones (42,7% del total); le siguen, la construcción de vivienda con Bs89 millones (31,6%), la refacción y remodelación de vivienda con Bs49 millones (17,5%) y la compra de terreno con Bs23 millones (8,2%).

Cabe indicar que éstos créditos son dirigidos a las personas que no cuentan con vivienda propia, con tasas anuales máximas favorables, que no deben superar: 5,5%, 6,0% y 6,5%, en función del valor comercial de la vivienda para montos aproximados de USD87 mil, USD130 mil y USD158 mil, respectivamente, según lo dispuesto en el Decreto Supremo N° 1842 de 18 de diciembre de 2013.

GRÁFICO 4
CRÉDITO DE VIVIENDA DE INTERÉS SOCIAL
 Al 31 de agosto de 2022
 (En porcentajes)

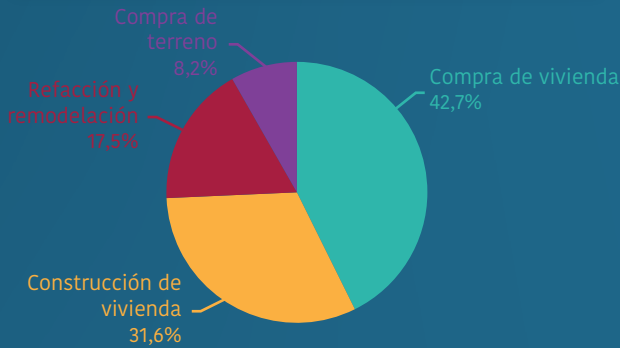

PUNTOS DE ATENCIÓN FINANCIERA

El departamento de Pando cuenta con 57 Puntos de Atención Financiera (PAF), al 31 de agosto de 2022. Asimismo, 15 entidades de intermediación financiera (nueve bancos, cuatro instituciones financieras de desarrollo, una cooperativa de ahorro y crédito y una entidad de financiera de vivienda) con licencia de funcionamiento otorgada por la Autoridad de Supervisión del Sistema Financiero, realizan operaciones financieras en el departamento, beneficiando a su población a través del acceso a servicios financieros.

6

Según tipo de PAF, 27 (47,4%) son cajeros automáticos, 13 (22,8%) agencias fijas, seis (10,5%) puntos corresponsales no financieros, cinco (8,8%) sucursales y seis (10,5%) otros PAF.

GRÁFICO 5
PUNTOS DE ATENCIÓN FINANCIERA
 Al 31 de agosto de 2022

